

VIP

Profesional

Manual de Instalare



Cuprins

INSTALAREA VIP PROFESIONAL.....	3
CONECTAREA UNEI BAZE DE DATE	10
CREAREA UNEI BAZE DE DATE	10
DESCHIDEREA UNEI BAZE DE DATE.....	11
CONECTAREA LA BAZA DE DATE	12
STERGEREA UNEI BAZE DE DATE DIN LISTA.....	12
PROBLEME DE CONECTARE LA BAZA DE DATE	13
SOLICITARE LICENTA.....	13
NOTIUNI INTRODUCTIVE	14
LISTA DE INREGISTRARI.....	14
FEREASTRA DE DETALIU.....	15
INTRETINERE PROGRAM SI BAZA DE DATE	17
ACTUALIZAREA PROGRAMULUI LA O VERSIUNE MAI NOUA.....	17
ACTUALIZAREA BAZEI DE DATE.....	17

INSTALAREA VIP PROFESIONAL

Pentru a instala aplicatia **VIP Profesional** trebuie sa aveti cele doua kituri de instalare **vip_first_install.exe** si **vip_final.exe**. Aceste fisiere le puteti gasi pe CD-ul de instalare **VIP Profesional** sau le puteti downloada de pe Internet de pe siteul **Viami Software** la adresa www.viami.ro/support.php

Instalarea se va face in ordinea aceasta: **vip_first_install.exe** si apoi **vip_final.exe**. Inainte de instalare este recomandat sa inchideti toate celelalte aplicatii care ruleaza in acel moment pentru a evita conflictele.

INSTALAREA BAZEI DE DATE FIREBIRD SI BDE (vip_first_install.exe)

Rulati kitul de instalare **vip_first_install.exe** si selectati limba de pornire a programului. Apasati **OK**.



Cititi instructiunile aparute in cea de a doua fereastra de instalare si apasati **Inainte**.

Cititi **Angajamentul de Licentiere**. In cazul in care sunteti de acord cu angajamentul bifati **Accept Angajamentul** si apasati butonul **Inainte**.



Fereastra in care trebuie sa selectati **Directorul destinatie** (directorul in care se va instala aplicatia) apare deja setata cu calea **C:\Program Files\VIP Profesional**. Apasati **Inainte**.

Atentie! Nu este recomandat sa schimbati aceasta cale.

In fereastra aparuta ulterior apasati butonul **Instalare**.

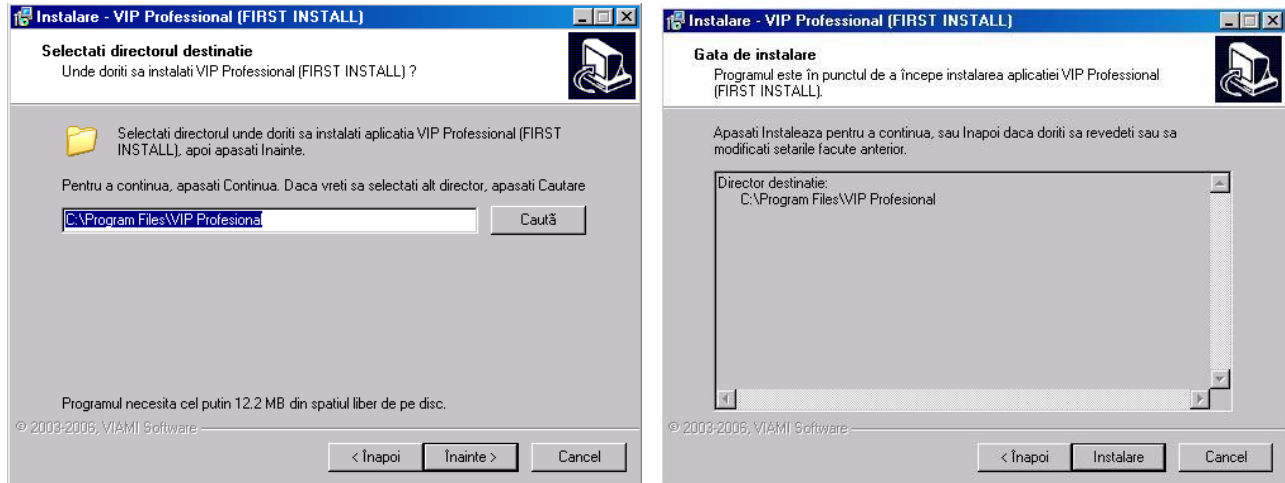

Va apare o fereastra care va anunta instalarea **Borland Database Engine (BDE)**.

Atentie! Nu schimbati calea inscrisa in fereastra! Apasati **OK**.



Dupa instalarea cu succes BDE, se va deschide fereastra de instalare a **serverului de baze de date Firebird** in care veti apasa **Next**.

Cititi **License Agreement** iar daca sunteti de acord bifati **I accept the agreement** si apasati **Next**.

Se va deschide fereastra cu informatii despre serverul de baze de date Firebird in care apasati **Next**.

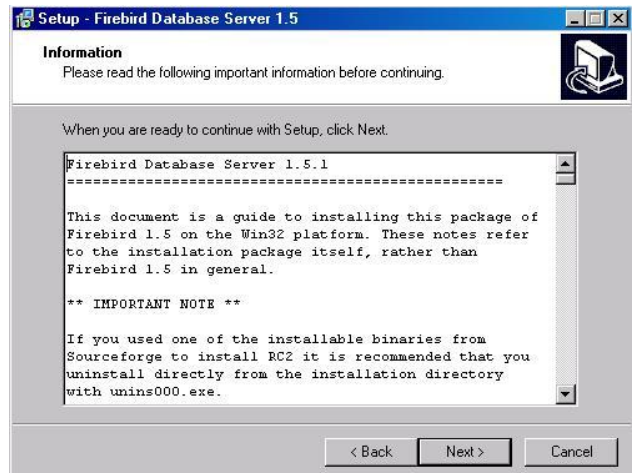
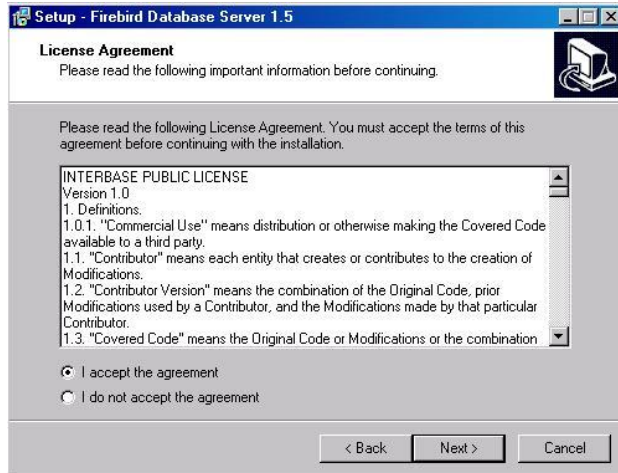

In fereastra **Select destination directory** apasati **Next** fara sa modificati calea!

In fereastra **Select Components** apasati **Next** fara a efectua modificari.

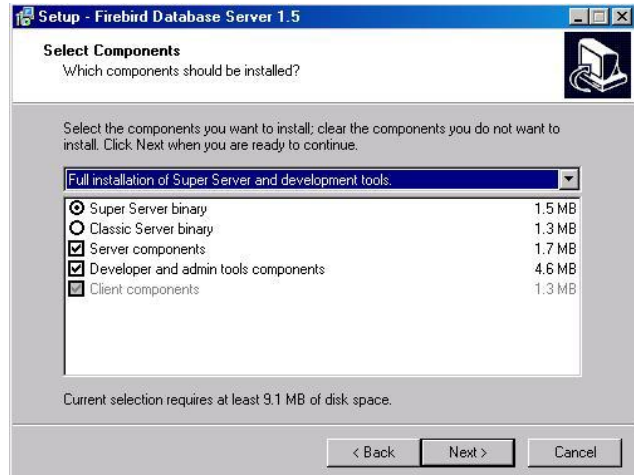
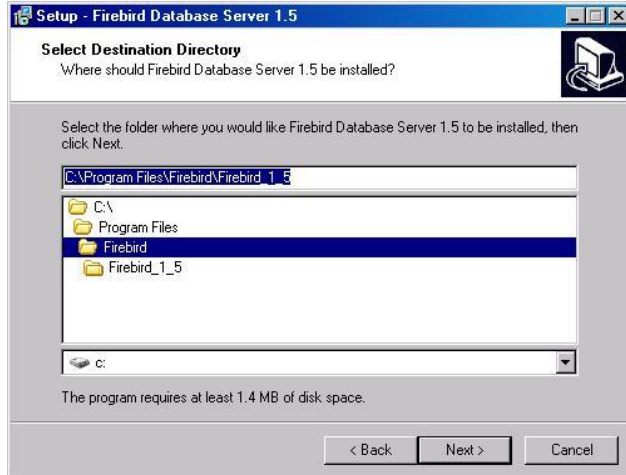

In fereastra **Select Start menu folders** apasati **Next**. In fereastra **Select additional Tasks** nu modificati nimic.

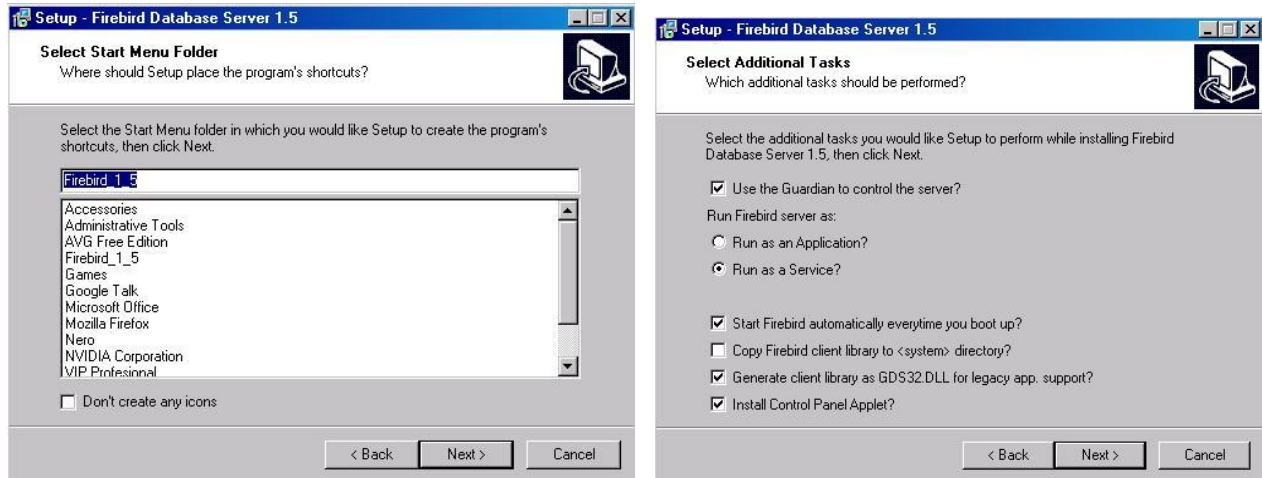

In urmatoarea fereastra apasati butonul **Install**. In fereastra **Information** apasati **Next**.

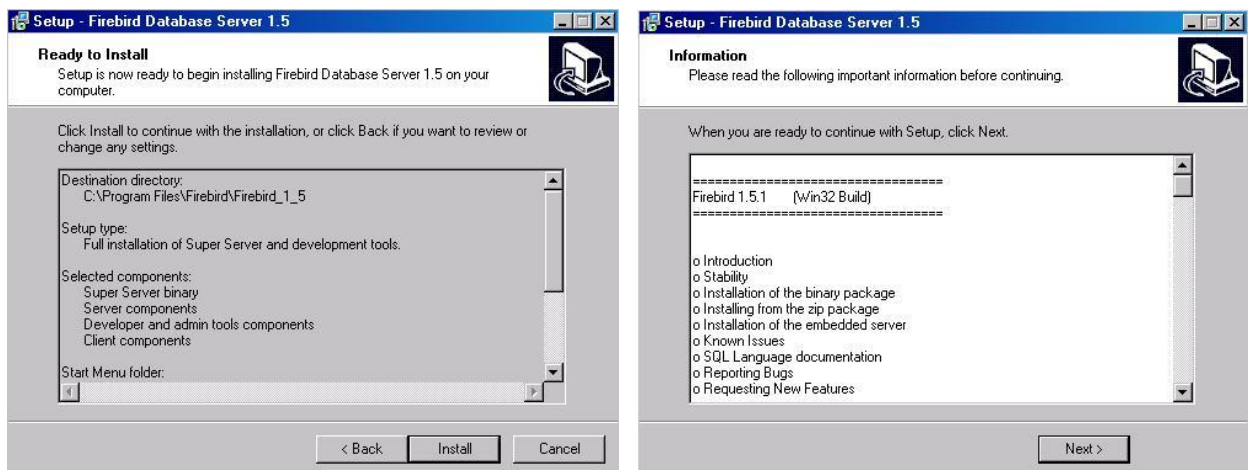

In fereastra **Completing the Firebird Database Server 1.5 Setup Wizard** apasati butonul **Next** lasand bifata optiunea **Start Firebird Service now**.



În fereastra **Registry Editor** în care sunteți întrebat dacă vreți să adăugați informația din **C:\Program Files\VIP Profesional\DBEngine\interbase.reg** în registry, apăsați **YES** și apoi **OK**.

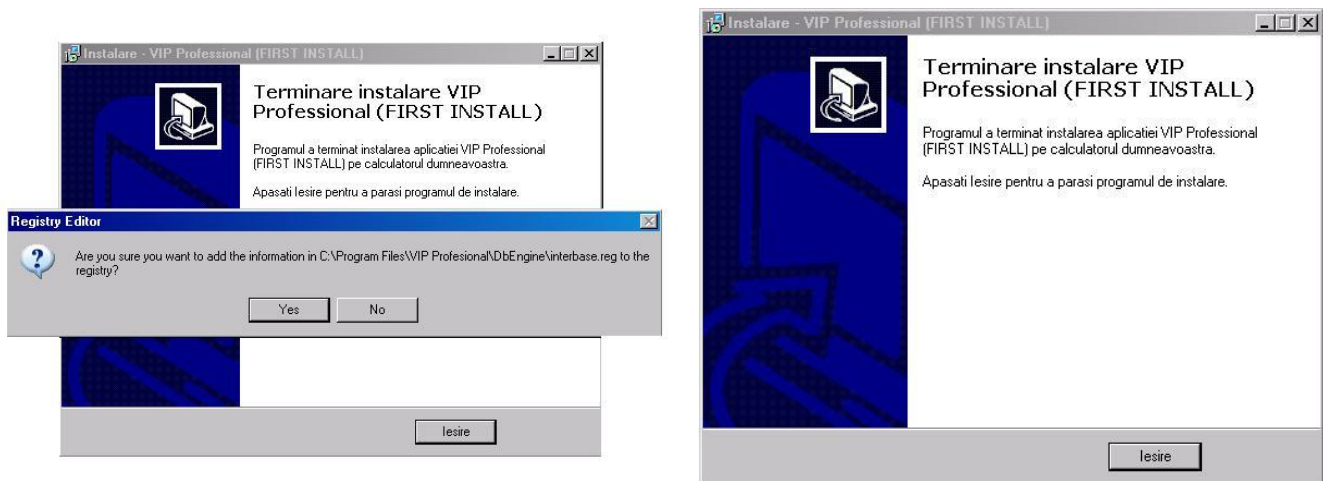

În fereastra rămasă apăsați **Iesire** pentru a finaliza instalarea.

INSTALAREA PACHETULUI DE PROGRAME VIP PROFESIONAL (vip_final.exe)

Rulați kitul de instalare **vip_final.exe** și selectați limba de pornire a programului.

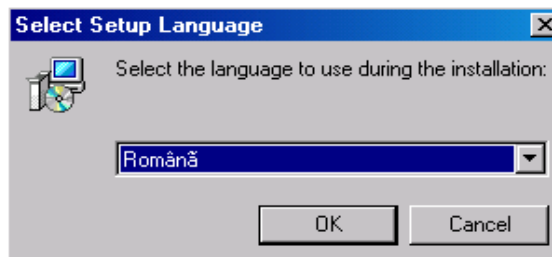

Citiți instrucțiunile aparute în cea de-a doua fereastră de instalare. Citiți **Angajamentul de Licențiere**.

În cazul în care sunteți de acord cu angajamentul bifati **Accept Angajamentul** și apăsați butonul **Înainte**.

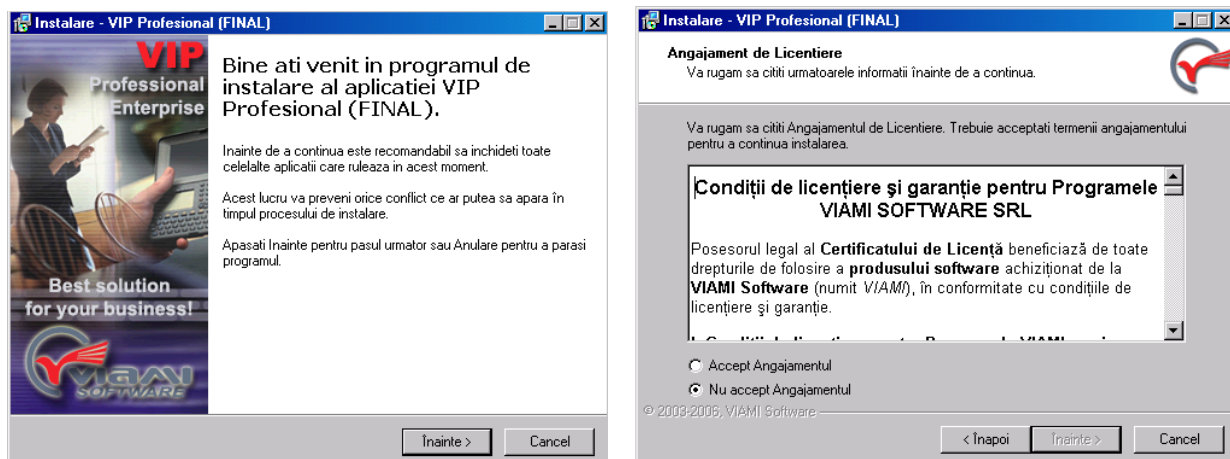

Va apărea fereastra în care trebuie să selectați **Directorul destinație** (directorul în care se va instala aplicația). Calea de instalare apare deja setată **C:\Program Files\VIP Profesional**. Pentru regăsirea ușoară a aplicației, nu este recomandat să schimbați această cale.

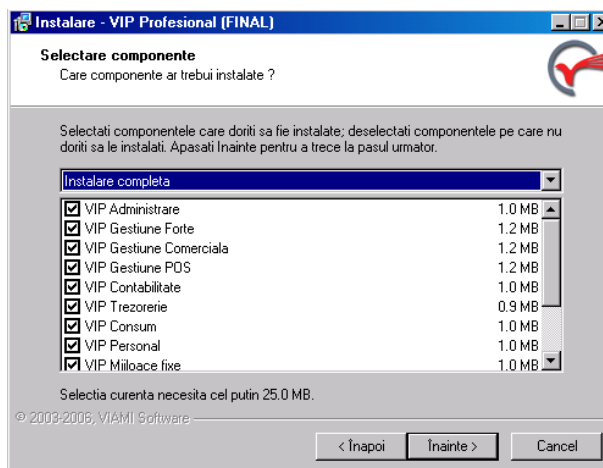
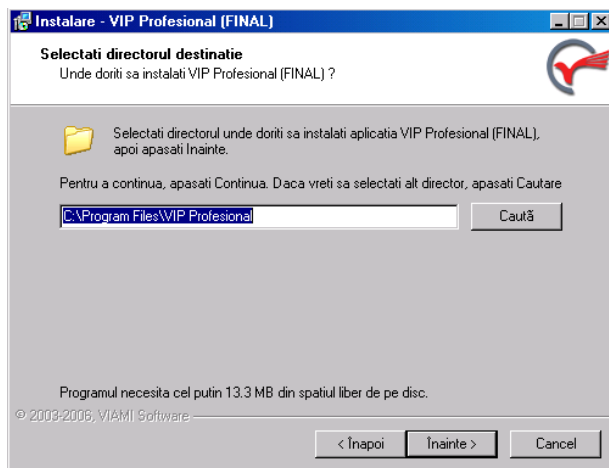

Selectați modulele pe care le doriți instalate în fereastra **Setare Componente** și apăsați **Înainte**.

În fereastra **Opțiuni Suplimentare**, dacă bifati opțiunea **Crează Iconite pe Desktop** sau **Crează Iconite pe Lansare Rapida**, programul va crea iconite pentru toate modulele selectate pentru instalare.

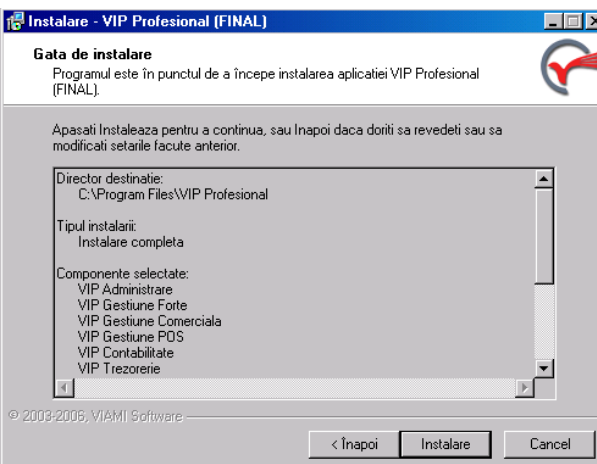
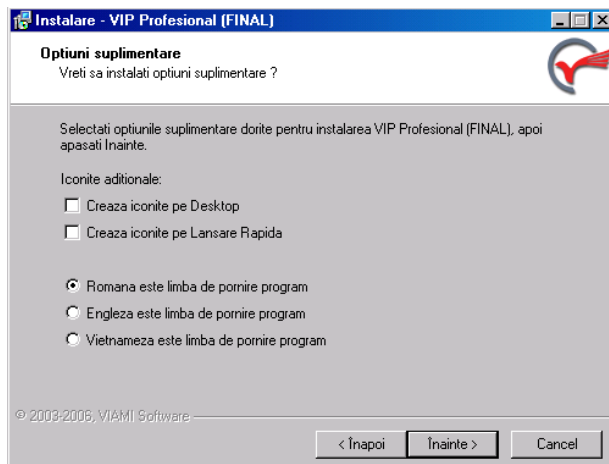

În fereastra **Gata de Instalare** verificați setările făcute și apăsați butonul **Instalare** pentru a începe instalarea.

Fisierele aplicației VIP Profesional se vor instala în directorul selectat (inițial setat C:\Program files\VIP Profesional). Copierea fișierelor necesare poate dura mai multe minute funcție dacă există un antivirus instalat pe calculatorul respectiv.

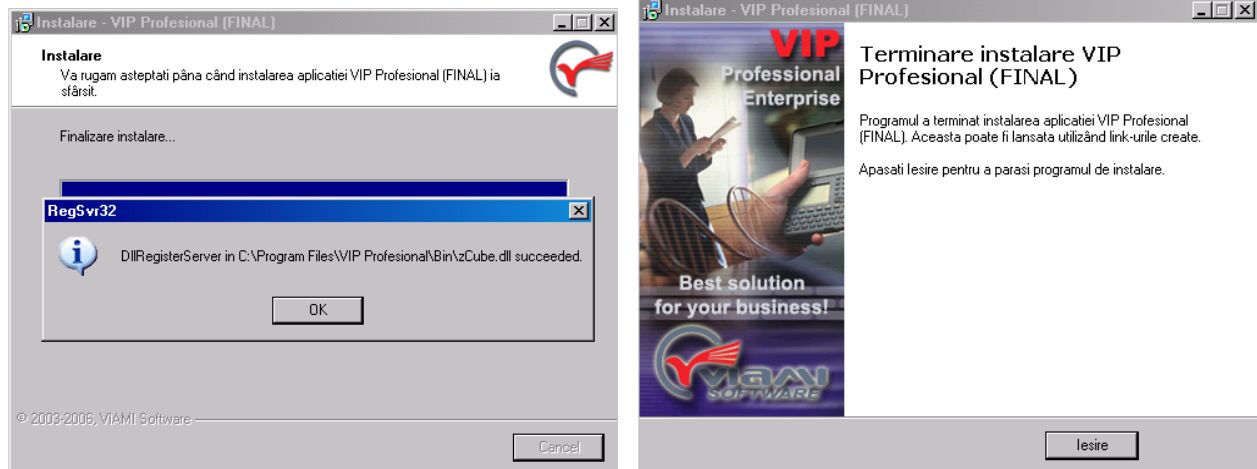

Dupa terminarea copierii fisierelor va aparea mesajul Regsvr32 si apoi fereastra de finalizare instalare. Apasati butonul **Iesire** pentru a finaliza instalarea.

Atentie! In cazul in care faceti instalarea pe Windows 98, care nu poate lucra cu servicii, fisierul **fbguard.exe** din **C:\Program Files\Firebird\bin**, trebuie copiat in **StartUp**. Incepand cu Windows 98 Second Edition (inclusiv) aceasta procedura nu este necesara.

CONECTAREA UNEI BAZE DE DATE

Crearea unei baze de date

Programul VIP Profesional permite gestiunea mai multor firme. Fiecare firma are asociata o baza de date proprie ce contine toate informatiile si documentele. Bazele de date se pot afla intr-un director aflat pe calculatorul local sau pe un calculator din retea (server). La inceputul intrarii in program, apare fereastra **Conectare**.

Atentie! Baza de date se creaza doar pe calculatorul server, nu de pe o statie client.

Crearea unei baze de date

Pentru a crea o baza de date pe local se parcurg urmatoorii pasi:

1. Apasati primul buton **Creaza** din bara de sus
2. Selectati tipul bazei de date Firebird **Local**
3. Apasati butonul  alaturat campului **Cale baza de date**.
4. In fereastra deschisa, selectati directorul unde va fi creata baza de date
5. Scrieti numele fisierului care va fi implicit numele bazei de date.
6. Dupa inchiderea ferestrei **Salvare fisier**, calea catre baza de date va aparea in campul alaturat.
7. Completati **Denumirea firmei**. Ulterior, numele firmei se va regasi in lista firmelor.
8. Numele complet este completat in modulul de administrare in **Administrare - Datele firmei**.



Crearea unei baze de date pe un Server Linux

1. Deschide cu Windows Explorer directorul de instalare a programului VIP
2. Acesta este de obicei C:\Program Files\VIP Profesional
3. Intrati in directorul **DbEngine**
4. Copiati fisierul **enterprise.gdb** intr-un director special creat pe calculatorul server pentru a stoca baza de date a firmei.
5. Redenumiti fisierul copiat enterprise.gdb intr-un alt nume, de exemplu firma.gdb
6. Utilizatorul **firebird** de pe serverul Linux trebuie sa aibe drepturi de citire si scriere pentru acest director si fisierele baza de date din interior.
7. Urmeaza testarea conexiunii prin operatia de **Deschidere baza de date** existenta de pe o statie client.

Deschiderea unei baze de date

Deschiderea unei baze de date locale

1. Din fereastra de **Conectare** apasati al doilea buton **Deschide firma**
2. La Metoda de conectare bifati varianta **Local**
3. Completati **Calea bazei de date** sau apasati butonul alaturat pentru a selecta manual fisierul baza de date **gdb** din directorul unde deja exista
4. Dupa selectarea bazei de date, completati **Denumirea firmei**, asa cum va aparea in fereastra de conectare
5. Dupa terminare validati baza de date cu **OK**.

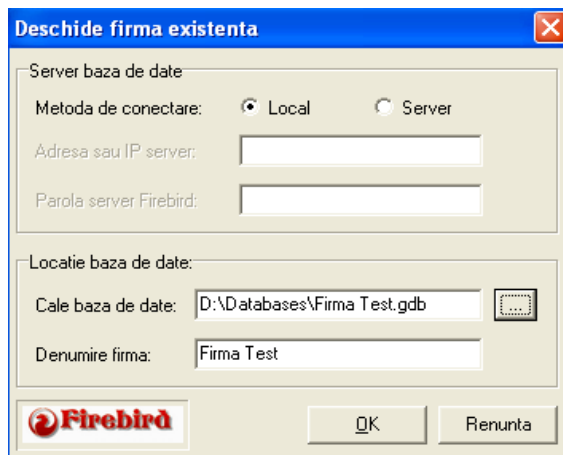

Deschiderea unei baze de date aflata pe un server

1. Daca fisierul baza de date este pe calculatorul server din retea, bifeaza Metoda de conectare **Server**
2. Introduceti **adresa IP** (ex: 192.168.0.1) sau **Numele serverului** (ex: VIPSERVER)
3. Parola de acces server nu se completeaza decat in cazul in care administratorul bazei de date Firebird a setat o parola serverului de baze de date cu ajutorul utilitarului gsec.exe distribuit in pachetul Firebird
4. Completati **Calea bazei de date** asa cum este pe serverul Windows (ex: C:\Database\test.gdb) sau serverul Linux (ex: /db/test.gdb)
5. **Atentie!** Modul de cautare cu butonul alaturat de browse se foloseste numai in cazul conectarii locale

- Dupa selectarea bazei de date completati **Denumirea firmei**, asa cum va aparea in fereastra de conectare
- Validati cu butonul **OK**

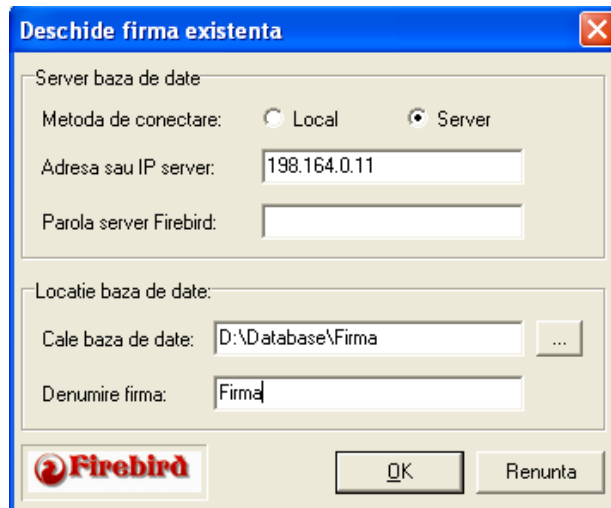

Conectarea la baza de date

- Selecteaza firma din lista de firme apasand butonul  sau tastele cursori.

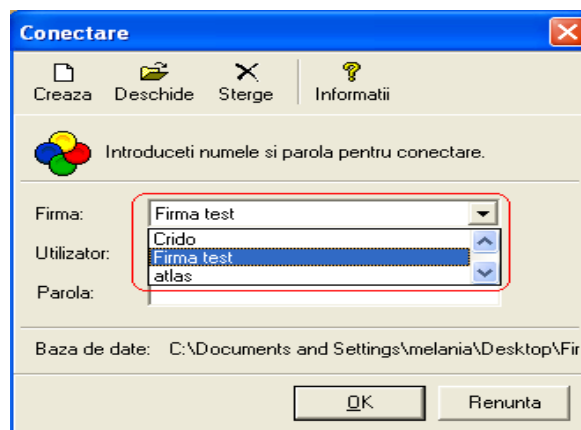

- Completati numele utilizatorului. Utilizatorul trebuie sa existe in baza de date pentru conectare.
- Pentru o baza de date nou creata utilizatorul initial este **admin** si parola este **admin**
- Scrieti parola corespunzatoare **Atentie!** Parola tine cont de litere mari si litere mici
- In campul baza de date va afisa calea bazei de date. Daca baza de date este pe calculatorul local, calea este exact calea catre fisierul in care se gaseste baza de date.
- Efectuati conectarea prin apasarea **OK**

Stergerea unei baze de date din lista

- In fereastra Conectare, selectati firma care urmeaza a fi stearsa
- Apasati al treilea buton **X** din bara de sus
- Atentie!** Stergerea firmei din lista **NU** presupune stergerea fisierului baza de date

Probleme de conectare la baza de date

Exista anumite situatii cand conectarea la baza de date nu poate fii realizata. Apare un mesaj de eroare urmat de un mesaj specific bazei de date. Functie de acest mesaj, exista urmatoarele diagnosticuri:

I/O Error for file C:\..... Error while trying to open the file. The system cannot find the file specified. General SQL Error. Alias: ENTERPRISE.

Fisierul specificat in calea de conectare nu exista sau calea specificata este gresita.

Your username and password are not defined. Ask your database administrator to set up a Firebird login. Alias: ENTERPRISE.

Cand ati deschis baza de date, ai introdus o parola de acces desi serverul de baza de date nu este configurat cu parola sau parola de acces specificata este gresita.

Unknown username or password. Unavailable database. Alias: ENTERPRISE

Serverul de baza de date Firebird nu este pornit pe calculatorul local sau server. Verificati in **Task manager**, daca procesul ibserver.exe exista. Reinstalati Firebird, prin executia din C:\Program Files\VIP Profesional\DbEngine\ a kitului **Firebird.exe**

Driver not found to system - Fisierele SQL Links utilizate pentru conectarea la serverul SQL.

Reinstalati SQL Links, prin executia C:\Program Files\VIP Profesional\DbEngine\sqllinks.exe

SOLICITARE LICENTA

Pentru a putea utiliza legal programul VIP Profesional, clientii trebuie sa obtina serii de licente pentru modulele utilizate pe fiecare calculator. Pentru a solicita licenta trebuie sa parcurgeti urmatoorii pasi:

1. Acceseaza site-ul <http://www.viami.ro>
2. Intrati in pagina **Suport**
3. Selectati optiunea **Solicitare licenta**

Aici veti introduce **nume utilizator, firma, modulul** si seria **de identificare VIP** pentru care solicitati licentele.

Seriile de identificare pe care trebuie sa le trimiteti pentru solicitarea licentei se gasesc dupa conectarea in fiecare modul in meniul **Ajutor - Licenta program**. In aceasta fereastra urmeaza sa introduceti numele dumneavoastra si denumirea firma dumneavoastra.

NOTIUNI INTRODUCTIVE

Mediul aplicatiei este gândit unitar pentru ca utilizatorul sa lucreze usor cu programul si pentru a obține informatia dorita în cât mai putini pasi. Pentru a intra in mediul aplicatiei trebuie sa va conectati la o baza de date cu un nume de utilizator si parola.

Interfata Lista

Toate documentele cu care lucreaza programul (facturi, articole, fise angajati, salarii,note contabile, etc) reprezinta colectii care sunt vizualizate în liste de documente. Listele sunt sortate dupa anumite criterii si permit cautare si filtrare.

In liste se pot selecta pentru vizualizare documentele dorite. Tot din lista se face stergerea documentelor. Listele pot fi exportate in mai multe formate pentru prelucrarea lor in alte aplicatii.

Interfata Detaliu

Introducerea de noi documente se face in fereastra de detaliu, in care sunt introduse sau selectate campurile documentului. Unele campuri sunt obligatorii, altele sunt optionale.











Lista de inregistrari

Gestiunea, navigarea si regasirea documentelor se face in interfata lista de inregistrari, deschisa de butoanele din bara laterala a aplicatiei. Lista permite vizualizarea tuturor inregistrarilor care apartin documentului selectat (factura, client, angajat).

Lista contine coloanele importante pentru fiecare document (data, numar, valoare, etc). Adaugarea, editarea si operarea inregistrarilor in lista se face cu ajutorul meniului de butoane de sus.

Registru															
					HVB BANK LEI		01.08.2006		31.08.2006						
Aduaga		Deschide		Sterge		Cauta		Filtreaza		Exporta		Intrare		Iesire	
Cont trezorerie: 5121.01										Sold initial: 12 567.89 RON					
Numar	Data	Explicatie	Partener	Cont	Debit	Credit	Sold	Categorie	Mod plata						
89	15.08.2006	Incasare	EUROGRUP INTERNATIONAL 200	4111	4 000.00	0.00	16 567.89	Incasare	OP						
90	17.08.2006	Plata	BENTEL DISTRIBUTION SRL	401	0.00	2 500.00	14 067.89	Plata	OP						
91	31.08.2006	Transfer iesire		581	0.00	5 000.00	9 067.89	Transfer iesire	OP						

Meniul Lista

Poza	Operare	Descriere	Tasta
	Adauga	Adauga o noua inregistrare si deschide fereastra detaliu	Insert
	Deschide	Afiseaza detaliu pentru inregistrarea curenta din lista	F4 sau Enter
	Sterge	Sterge inregistrarea curenta. Inainte de stergere se verifica daca exista alte documente in legatura cu ceea inregistrarea selectata.	Delete
Cautare			
	Cauta	Campul dupa care se face cautarea se selecteaza din lista de atribute, apoi se introduce valoarea cautata. Pentru campuri numerice se cauta valoarea exacta, pentru campuri text se cauta campurile ce incep cu textul introdus, iar pentru campuri data se afiseaza inregistrările din data dorita.	F3
	Filtreaza	Deschide fereastra de filtrare avansata.	
Export			
	Raport	Previzualizeaza in raport lista curenta (filtrata sau nu)	
	Export Notepad	Export in fisier TXT poate fii deschis cu Notepad	
	Export Word	Export in fisier RTF poate fii deschis cu Microsoft Word	
	Export Excel	Export in fisier CSV este suportat pentru folosirea si prelucrarea acestora in aplicatia Microsoft Excel	
	Export HTML	Exportul datelor in fisiere HTML este suportat pentru publicarea datelor pe Internet	

Fereastra de detaliu

Introducerea sau editarea documentelor se face in fereastra de detaliu. In aceasta fereastra sunt completate sau selectate campurile documentului. Unele campuri sunt obligatorii, altele sunt optionale.

Navigarea prin campuri

Pentru a trece dintr-un camp de editare in altul apasati tasta **TAB**. Pentru navigarea cu tasta **ENTER** trebuie bifata optiunea **Enter selecteaza controlul urmator** din meniul **Optiuni interfata utilizator**.

Revenirea in campul anterior apasa **Shift-TAB**. Nu este obligatoriu ca toate campurile sa fie completate. Unele ferestre contin mai multe pagini editabile care pot fii comutate cu **Ctrl-TAB** sau prin selectie mouse.

Campul de selectare

Pentru casutele de editare care au in dreapta butonul ... Valoarea se poate selecta dintr-o lista apasand cu mouseul pe buton sau folosind tasta **F2**. Pentru a vedea detaliul inregistrării din lista apasati tasta **F3**.

Validarea datelor

Dupa completarea datelor, valorile introduse salvati apasand **OK**. Pentru anulara modificarilor, apasati butonul **Renunta**.

Meniul detaliu

Poza	Meniul Fisier	Alt-F
	Adauga	Adauga o noua inregistrare
	Editeaza	Editeaza inregistrarea curenta
	Salveaza	Salveaza modificarile efectuate
	Salveaza si Inchide	Salveaza modificarile si inchide fereastra de detaliu (echivalent cu butonul OK)
	Inchide	Inchide fereastra de detaliu fara a salva modificarile (echivalent cu butonul Renunta)
	Meniul Vezi	Alt-V
	Precedent	Deschide inregistrarea precedenta din lista
	Urmatorul	Deschide inregistrarea urmatoare din lista
	Cauta rapid	Cauta rapid dupa IDul inregistrarii. IDul inregistrarii este numarul din parantezele drepte din titlul ferestrei: [ID]
	Meniul Raport	Alt-R
	Previzualizeaza	Previzualizeaza raportul asociat documentului curent.
	Printeaza	Trimite direct raportul asociat la imprimanta fara previzualizare (nerecomandat)
	Editeaza personalizat	Editeaza formatul si designul raportului in VIP Report Editor. Fisierul editat se salveaza cu extensia QR in directorul VIP\ResReports si va fi incarcat la orice previzualizare.
	Anuleaza personalizat	Anuleaza modificarile de format al raportului curent prin stergerea fisierul personalizat QR asociat.
	Operatii	Alt-O
	Operatii specifice fiecarei document	In acest meniu se adauga functie de fiecare document operatii si actiuni specifice (ex: Achitare, Reducere de pret, Calcul salarii)
	Ajutor	Alt-A
	Ajutor	Deschide documentatie referitoare la modulul curent
	Proprietati	Afiseaza data si utilizatorul care a facut ultima modificare pe inregistrarea curenta

INTRETINERE PROGRAM SI BAZA DE DATE

Actualizarea programului la o versiune mai noua

1. Intrati pe Internet la adresa www.viami.ro
2. Intrati pe pagina **Suport** din meniul de sus
3. Click iconita **Download** (veti folosi ca utilizator: client si parola: viami)
4. Intrati in directorul **Final**
5. Efectuati download pentru fisierul vip_final.exe si salveaza kitul pe calculator
6. Dupa salvarea completa, executati kitul de instalare **vip_final.exe**
7. Parcurgeti toti pasii kitului de instalare pana cand procesul e complet

Actualizarea bazei de date

Pe masura ce programul este actualizat cu versiuni noi, structura bazei de date se schimba in timp. Este posibil ca anumite campuri sau tabele sa fie adaugate, iar facilitatile din versiunile noi de program sa nu functioneze fara aceste campuri.

Baza de date de lucru trebuie actualizata dupa instalarea kiturilor de upgrade astfel:

1. Intrati in modul **VIP Administrare - Actualizare - Actualizare baza de date**
2. Apasati **Ruleaza** pentru a actualiza baza de la versiunea veche la versiunea curenta